

KRISTIANSMINDE TIDENDE



April 2025

Demenscenter Kristiansminde

TLF.: 46 31 67 00

Ledelse: Træffes på hverdage og efter aftale

Centerleder
Anders Christensen
Tlf. 30 84 13 88
anderschris@roskilde.dk

Souschef
Naja Nilsson
Tlf. 30 84 13 39
najan@roskilde.dk

Afdelingsleder
Hus 4 + 6
Tanya Pedersen
Tlf. 24 90 70 88
tantpe@roskilde.dk

Afdelingsleder
Hus 8 + Seniorhøjskole
Kjersti Brønholt
Tlf. 30 84 14 71
kjembr@roskilde.dk

Afdelingsleder
Hus 10 + 12
Rasmus Andersen
tlf. 30 58 64 48
rasmusba@roskilde.dk

Hovednummer til husene:

Hus 4:	46 31 68 31
Hus 6:	46 31 68 33
Hus 8:	46 31 68 35
Hus 10:	46 31 68 37
Hus 12:	46 31 68 39

Nyt fra ledelsen

Kære beboere og pårørende.

Endelig er vi lykkedes med at skabe forandringer i de fysiske rammer på Kristiansminde. Centergangen er forvandlet og der er nu meget mere liv med rejsebureau, musikbutik, aktivitetsrum, et nyt torv med klaver og billard samt butiksfacader. Vi er dog ikke helt færdige endnu. Der mangler blandt andet ny skiltning, så det er muligt at orientere sig og finde vej til de forskellige dele. Malingen i husene er ændret en smule, hvorfor vi i år kun maler i hus 4, hus 6 og hus 8. Efterfølgende arbejdes der videre med indretningen i alle huse - både inde og ude. Gardiner bliver alligevel ikke syet, da de tekstiler vi har fået ikke kan anvendes til gardiner. Vi glæder os meget til at komme helt i mål og holde en indvielse af den nye hovedgade. Dato for indvielse vil snart blive meldt ud. En stor tak skal lyde til alle som har hjulpet os med maling, indretning og skabelsen af vores nye hovedgade.

Som en del af den nye hovedgade, kan der også blive behov for at bruge saltobrikker andre steder end I er vant til. Alle pårørende bedes derfor opdatere saltobrikker på læseren ved hovedindgangen.

Fra 1. maj ændres der en smule i maden fra køkkenet. I weekender vil der til frokost ikke længere serveres smørrebrød, men i stedet en kold eller en lun anretning. Menuplanen for frokosten i weekender kan findes i Kristiansminde Tidende fra maj udgaven. Der har i forvejen været dage med kolde eller lune anretninger, men de samles i weekenden, for at skabe mere hygge i weekenderne. Der vil fortsat være specialdiæter til de beboere, som i forvejen får dette.

I marts måned er vores nye afdelingsleder Tanya startet, hvorfor hun kort for lov at præsentere sig her:

”Jeg hedder Tanya. Jeg er 40år, er gift med Michael, har to børn og bor i Hedehusene. Jeg er uddannet sygeplejerske og kommer fra en lederstilling i en lille demensenhed, så jeg kender og brænder for specialiet. Jeg har høje faglige ambitioner og sætter en ære i at værne om det gode samarbejde mellem beboere, pårørende og personale. Jeg har glædet mig utrolig meget til at blive en del af Kristiansminde og til at lære jer alle sammen at kende. I er meget velkommen til at komme forbi mit kontor og hilse på.”

Vi har i løbet af marts startet et nyt samarbejde op med Børnehuset Troldhøj ud fra konceptet ”Leg på plejehjem”. En række medarbejdere fra børnehuset og Kristiansminde er blevet introduceret til, hvordan man kan arrangere fælles lege for børn og vores beboere.



Nu skal vi have Leg på Plejehjem!

Vi starter nu Leg på Plejehjem op sammen med Foreningen Samværd. Det betyder at vi nu begynder få besøg af en skøn flok børn, som kommer på besøg og synger og leger SAMMEN med os.

Leg på Plejehjem skaber **et positivt og inkluderende fællesskab med fokus på trivsel og livsglæde.**

Vi kommer til at synge og lege gamle kendte børnesange og lege. Når vi tager udgangspunkt i de gamle sange og lege giver det både børn og beboere mulighed for at **deltage aktivt i fællesskabet.**

I kan også scanne QR koden her for at se en lille **video om hvad Leg på Plejehjem** er:



Vi glæder os til nogle magiske øjeblikke fyldt med smil, sang og nærvær for både store og små!



Tilbud til pårørende

På Demenscenter Kristiansminde vil vi rigtig gerne favne pårørende og være med til at skabe netværk blandt pårørende. Således har vi startet en ny pårørendegruppe op, så vi nu har to pårørendegrupper:

Pårørendegruppe for ægtefæller

Gruppen er et tilbud til ægtefæller til beboere på Demenscenter Kristiansminde. Der er mulighed for at udveksle erfaring, oplevelser og meget andet i gruppen. Der er plads til flere ægtefæller. Gruppen mødes på følgende dage:

Onsdag den 9. april kl. 13.30 - 15
Onsdag den 18. juni kl. 13.30 - 15

Til møderne deltager psykomotorisk terapeut Benedikte Okkels Knudsen, tlf. 4631 6679, benedikteok@roskilde.dk.

Hvis I ønsker at deltage eller har spørgsmål om gruppen, er I velkomne til at kontakte Benedikte.

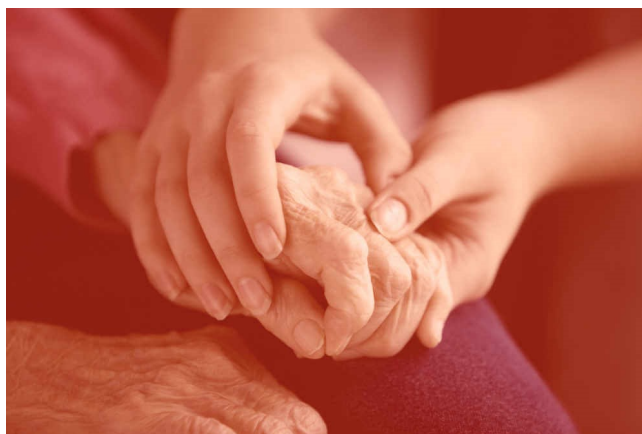

Facebookgruppe for pårørende

En gruppe pårørende har oprettet Facebookgruppen under navnet: "Pårørende Kristiansminde". Alle pårørende er velkomne i denne Facebookgruppe.

Link: <https://www.facebook.com/groups/3238007786454810>



Nyt fra bruger- og pårørenderådet

Bruger- og pårørenderådet (BPR) holdt møde den 25. marts 2025.

Vi er optaget af at have et tæt og konstruktivt samarbejde med centrets ledelse og personale, hvorfor vi har besluttet at lægge BPRs møder sammen med Kvalitetsrådsmøderne, hvor der deltager personalerepræsentanter. Derudover deltager afdelingslederne – også med det formål at fremme den gode og konstruktive dialog og kommunikation.

Det var det første møde med den nye sammensætning – og det viste sin værdi, da vi havde en særdeles god og konstruktiv drøftelse af dagsordenens emner.

Vores organisering falder helt i tråd med Roskilde Kommunes nye beslutning om at arbejde med 'Samskabt kvalitet', som er en samarbejdsmetode for kvalitet, der er baseret på tillid, dialog og læring til gavn for borgere og fagprofessionelle.

Et af redskaberne til dette arbejde er et kvalitetskompas der beskriver, hvad der betragtes som god kvalitet og er et praktisk redskab for kvalitetsvurdering.

Kvaliteten er defineret helhedsorienteret i disse fire temaer:

- ❖ Værdighed
- ❖ Livskvalitet
- ❖ Omsorg
- ❖ Styring

Under hvert tema er der tydelige markører for, hvordan kvalitet skal afspejle sig i praksis og hvordan dette skal vurderes.

Som led i kvalitetsudviklingen vil der fremover ske jævnlige kvalitetsvurderinger på følgende områder i de enkelte huse:

Dokumentation i journalsystemet Nexus, medicinhåndtering, boligerne og fødevarerhåndtering.

Vi arbejder videre med sidste års tema om kommunikation, hvilket også bidrager til kvalitetsudviklingen. I den sammenhæng er vi alle vigtige medspillere – beboere, pårørende, medarbejdere og ledelse.

Sammen kan vi medvirke til at udvikle Kristiansminde til både at være det bedste sted at bo og til at være den bedste arbejdsplads.

Vi skal kende hinanden og hjælpe hinanden i den proces. Der vil bl.a. blive arbejdet med følgende:

- ❖ Alle huse afholder husvise møder for pårørende mindst fire gange om året. Form og indhold fastlægges i det enkelte hus.
- ❖ Der iværksættes et arbejde med at opsætte billeder af personalet ved indgangen til husene. Dette vil tage noget tid, da alle medarbejdere bl.a. skal fotograferes.
- ❖ Udvikling af kontaktpersonordningen.
- ❖ Udbredelse og optimering af Kintella-app'en.
- ❖ Udvikling af indholdet i Kristiansminde Tidende.

Alt dette kan naturligvis ikke iværksættes og gennemføres på én gang og hurtigt, men med fælles hjælp og konstruktiv tilgang kan vi sammen løfte områderne.

Drøftelserne om kommunikation fortsætter på det næste møde i Bruger- og Pårørenderådet/Kvalitetsrådet som afholdes den 15. april 2025.

BPR har 4 medlemmer, der er pårørende til beboere: Anne Gregersen, formand og kasserer, Conni Haugbølle, næstformand, Lilian Andersen og Randi Pelck. Fleming Friis Larsen, Ældrerådet samt Anders Christensen, centerleder og Naja Krintel Nielsson, souschef, er tilforordnede BPR. Læs referater fra vores møder og yderligere information <https://kristiansminde.roskilde.dk/da-dk/om-os/bruger-og-paorenderad/>



Bruger- og pårørenderådet - fra venstre:
Conni Haugbølle hus 12B, Anne Gregersen hus 10B,
Lilian Andersen hus 6A og Randi Pelck hus 4A.

Underholdning v. Søren Westerholm

Søren kommer en gang om måneden og besøger alle dagligstuer. Her vil han synge og sprede god stemning blandt medarbejdere og beboere. Søren starter i et hus og bevæger sig rundt i husene. Søren kommer følgende dage:

Tirsdag den 1. april ca. kl. 13.30-15 i Seniorhøjskole, hus 10 og hus 12

og

Onsdag den 2. april ca. kl. 13.30-15.30 i hus 4, 6 og 8



KRISTIANSMINDETS VENNER

Det lønner sig i form af gode oplevelser

BESTYRELSEN pr. 1.4. 2025



Kirsten Lykke John Hanne Lilian Randi Irene Jytte

Navn	Mailadresse	Mobilnr.	Rolle
Kirsten Smidt Hansen	kish@hansenpost.dk	2087 9461	Forperson, booker/grafisk arbejde
Lilian Andersen	lilian.andersen@2210@gmail.com	2511 5672	Kasserer
Randi Pelck	randi@pelck.dk	2578 3851	Referent
Irene Lundh	irenelundh@gmail.com	4085 3071	Næst-forperson
Jytte Daniél Skov	jytte.daniel@gmail.com	3051 2246	Bestyrelse, frivillig
Lykke Johansen	lykke-johansen@outlook.dk	4092 0250	Bestyrelse, frivillig
Hanne Poulsen	hanne@skumbanan.dk	2196 9304	Bestyrelse, frivillig
John Madsen	(hus 4-11)	2179 6075	Suppleant, Borger
Anna Jørgensen	anelmajo@webspeed.dk	2076 3469	Bilagskontrollør, frivillig
John Nielsen	john-nielsen@hotmail.com	2031 5761	Bilagskontrollør

KRISTIANSMINDES VENNER

Det lønner sig i form af gode oplevelser

REFERAT FRA ÅRSMØDE/GENERALFORSAMLING

Søndag 23. februar 2025 kl. 16-17.30 i Cafeen

Der var 14 deltagere til mødet (inkl. 7 bestyrelsesmedlemmer)

1. Valg af dirigent: John Nielsen enstemmigt valgt.
2. Valg af referent: Randi Pelck enstemmigt valgt.
3. Valg af stemmetæller: skønnes ikke nødvendigt.
4. Formanden Kirsten Smidt Hansen aflagde bestyrelsens beretning: se bilag.
5. Kassereren Lillian Andersen fremlagde revideret regnskab til godkendelse: regnskabet blev uddelt (se bilag) og kassereren gennemgik regnskabet.

Årets resultat: 1.481 kr og egenkapitalen ved året udgang 3.634,57 kr.

I 2024 modtog foreningen kun 12.000 kr i tilskud fra Roskilde Kommune og indtægterne blev i efteråret 2024 suppleret med 10.000 kr i frivillige tilskud og 2.000 kr i sponsorat fra lokalt firma.

Regnskabet blev enstemmigt godkendt.

6. Behandling af indkomne forslag: ingen.
7. Fastlæggelse af kontingent: det koster ikke noget at være medlem af Kristiansmindes Venner, men i 2024 opfordredes beboere/pårørende til evt. at yde et frivilligt tilskud til foreningens aktiviteter, da foreningen i 2024 havde modtaget væsentligt lavere kommunalt tilskud end tidligere år.

Kristiansmindes Venner har i 2025 modtaget 27.000 kr i tilskud fra Roskilde Kommune.

Der er enighed om at Kristiansmindes Venner, hvis der kommer økonomiske problemer til efteråret, igen kan opfordre til frivillige bidrag til foreningen.

Frivillige økonomiske bidrag er altid velkomne og kan indbetales på Kristiansmindes Venners konto i Nordea reg. 2280 konto 5368328202

8. Foreningens arbejdsplan og budget for det kommende år: datoplan for Kristiansmindes Venners arrangementer i 2025 kan ses i Kristiansminde tidende februar 2025 og flere pårørende har givet udtryk for stor tilfredshed med dette. Formanden vil kontakte Kristiansmindes ledelse og høre om datoplanen kan lægges på plejecentrets hjemmeside.

Der er ikke lagt budget, men formanden vurderer løbende inden for hvilke økonomiske rammer der kan engageres kunstnere, så der kan afholdes arrangementer på alle de planlagte datoer og således at størstedelen af de tilgængelige midler anvendes til glæde for beboere og pårørende.

9. Valg af medlemmer til bestyrelsen og 2 suppleanter.

Kirsten er på valg, blev genvalgt,

Irene, Hanne og Lykke er på valg. Alle for 2 år. Irene Lundh, Hanne Poulsen og Lykke Johansen genvælges enstemmigt.

Kirsten Christensen ønsker ikke genvalg, og Jytte Daniel genvælges som suppleant for 1 år og John Madsen (beboer i hus 4) vælges som ny suppleant, 2 år

10. Valg af 2 kritiske revisorer: Anna Jørgensen og John Nielsen genvælges.

11. Andet:

- En ønskede oplysning om Kristiansmindes udvikling fra almindeligt plejecenter til demenscenter og formanden Kirsten Smidt Hansen redegjorde for dette.
- Formanden takkede med ord og en buket blomster Kirsten Christensen for hendes deltagelse i bestyrelsesarbejdet.
- Formanden takkede med ord og en flaske vin dirigenten John Nielsen for ledelsen af mødet.

Referent Randi Pelck



Velkommen til årsmødet, 23.2. 2025

Velkommen til pårørende og borgere

Velkommen til de flittige frivillige til arrangementerne

Velkommen til bestyrelsen med hver deres "tjenester"

Velkommen til alle

Årsberetning ved formand Kirsten Smidt Hansen

Men hvad er Kristiansmindes Venner for en sag?

I 2005 blev Kristiansminde Plejecenter åbnet i april, og inden året var omme, var der i hus 6 dannet et lørdagsarrangement i sofagruppen i opholdsstuen. Sange fra den danske sangbog med fortælling om forfatter og komponist fra en pårørende gav os mod på at danne en venneforening.

Langsomt men sikkert fik vi søgt penge til underholdning to gange om måneden. Det varede op til for et par år siden, da Corona gik i vejen for os. Her besluttede vi, at der kun skulle underholdning en gang om måneden. Men også efter en reorganisering af Kristiansminde til nu at være et Demenscenter for borgerne stoppede os ikke.

Vi søgte fortsat frivilligpuljen i Roskilde Kommune og fik midler til underholdning, men året begyndte med en skuffelse over vores tilskud på kun kr. 12.000 kr. Nu skulle der søges underholdning til meget mindre beløb end vi er vant til. Ikke 5000 kr., men 1.000 kr. eller derunder.

Det strækker ikke langt til det budget, vi regner med at nå op på, og vi kunne ikke søge tilskud fra BPR, der også var beskåret i tilskud. Så ville vi få de 11 søndage belagt?

Vi fandt så til den løsning at søge midler fra frivillige pårørende og borgere, og det gav resultat med tilskud direkte til arrangementer og som kontingent til Venneforeningen. Og det gjorde, at vi kom igennem efteråret også med gode underholdere. Samtidig forsøgte jeg med succes at henvende mig til en erhvervsdrivende, nemlig Meny i Svogerslev, der gav os 2.000 kr. til Dyvohray. Stor TAK TIL ALLE 😊

Hvad gør en venneforening af forskel fra andre på et plejecenter?

Vi har som formål at ville underholde borgerne op til 11 gange om året, en søndag med 1 times underholdning efter kaffebord med kage. Der er stor variation på repertoire og også priser fra 500 til kr. 6.000. Vi skeler ikke kun til prisen men også til underholdningens værdi, og hvad den kan give borgerne af glade smil, sang på læben og måske en dans. Ofte er der borgere, der vil danse, og det er så dejligt.

Efterhånden er tilstrømningen til vores arrangementer steget, og vi kommer tæt på de 60-70 personer af borgere, pårørende og personale samt frivillige, og det er vi meget glade og stolte over.

Samarbejde med Demencenter Kristiansminde

Undervejs året igennem har der været mange ændringer, tiltag og indskrænkninger, der også har ramt os. Kommunikationen har undertiden været svær, fordi der har været for travlt i ledelsen, for lidt opmærksomhed fra plejepersonale til at fremme deltagelse i cafe/ musikken og direkte glæmsomhed ved levering til vores arrangementer. Vi har dog kunnet holde skindet på næsen, og fået løst problemerne, inden de blev lyslevende for os alle.

Men det er ikke på den måde, de frivillige ønsker at hjælpe til med. Det skal være let at komme til. F.eks. nu er køkkenet lukket ned, og vi skal selv stå for kaffebrygning, der mangler porcelæn, og pludselig var der også en opgave med at få vasket op, der lå i vores hænder. Men det måtte vi sige NEJ tak til, så der har hjemmet måttet finde en anden løsning – hvilken ved vi ikke.

Vi stiller borde op og stole frem, dækker bord, serverer, rydder af og etablerer cafeen som den var på ny, og det er nok arbejde for vores frivillige og bestyrelsen – vi er jo ikke 20 år mere 😊

TAK TIL BORGERE, PÅRØRENDE OG PERSONALE

I 2024 var der følgende underholdning i cafeen:

Steven Hart, Bent Kværndrup, Olga Polga, Bagge Hansen Trio, Ubluegrasband, Nicolai Bang, Bondeknolden fra Falster, Dyvohray/Ukraine, Jep Joy Jazz og Stjernestunder

Tak til de frivillige for deres engagement i at være med til at få en søndag eftermiddag til at blive en dejlig dag for borgerne

Flere har været til Frivilligcentrets arrangementer og repræsenteret Kristiansmindes Venner. Tak for det.

Vi fik ny kasserer, nemlig Lillian Andersen, der trådte til fra 2024. Jytte vil gerne fortsætte som menigt medlem af bestyrelsen. Jytte fungerer som min privatsekretær, idet du har kommunikeret mellem mig, bestyrelsen. Bruger- og Pårørende rådet og ledelsen af Demenscentret og det offentlige.

Formanden fik ikke "et føl" sidste år, men Randi Pelck vil dog gerne blive i bestyrelsen og være referent fremover. Jeg, formanden, står så stadig uden "et føl" til at overtage bookingposten, og ønsker derfor hjælp fremadrettet. Jeg er dog allerede i gang med at besætte de ledige søndage i 2025.

Jeg vil slutte denne korte beretning og ønske for os alle, at vi kan fortsætte med at få de positive oplevelser til koncerterne en gang om måneden. For det har borgerne brug for i deres hverdag, med smil på læben og klap i hænderne 😊 Aldrig har der været så mange til koncerterne som i 2024. Glædeligt for alle og tak for opbakningen 😊

KRISTIANSMINDES VENNER

Kirsten Smidt Hansen
Forperson

23. februar 2025

AKTIVITETSKALENDER – APRIL

DATO	AKTIVITET	PLACERING/TIDSPUNKT
1/4	<p>LEG PÅ PLEJEHJEM <i>(Deltagelse efter aftale)</i></p> <p>GUDSTJENESTE</p> <p>SØREN WESTERHOLM SPILLER</p>	<p>SANSERUMMET KL. 10.30</p> <p>CAFÉEN KL. 13.00</p> <p>HUS 4 KL. 13.30 HUS 6 KL. 14.30 HUS 8 KL. 13.30</p>
2/4	SØREN WESTERHOLM SPILLER	<p>SENIORHØJSKOLEN KL. 13.00 HUS 10 KL. 14.30 HUS 12 KL. 15.30</p>
3/4	GÅ-VENNER	HOVEDINGANGEN KL. 11.15
4/4	MUSIK MED TOMMY SEEBACH	CAFÉEN KL. 13.00
5/4		
6/4		
7/4	FÆLLESSANG V. JAKOBSKIRKEN	<p>HUS 4 KL. 10.30 HUS 6 KL. 11.00</p>
8/4	<p>FÆLLESSANG V. JAKOBSKIRKEN</p> <p>LEG PÅ PLEJEHJEM <i>(Deltagelse efter aftale)</i></p> <p>ERINDRINGSDANS</p>	<p>HUS 8 KL. 10.30 HUS 10 A KL. 11.00</p> <p>SANSERUMMET KL. 10.30</p> <p>CAFÉEN KL. 11.00</p>
9/4	PÅSKEFROKOST I HUSENE	
10/4	<p>HØJTLÆSNING</p> <p>FÆLLESSANG V. JAKOBSKIRKEN</p>	<p>CAFÉEN KL. 11.00</p> <p>HUS 10 B KL. 10.30 HUS 12 KL. 11.00</p>
11/4		

12/4		
13/4	UNDERHOLDNING V. KRISTIANSMINDES VENNER	CAFÉEN KL. 14.00
14/4	GYMNASTIK	CAFÉEN KL. 11.00
15/4	LEG PÅ PLEJEHJEM <i>(Deltagelse efter aftale)</i>	SANSERUMMET KL. 10.30
16/4		
17/4		
18/4		
19/4		
20/4		
21/4		
22/4	PETANQUE LEG PÅ PLEJEHJEM <i>(Deltagelse efter aftale)</i>	HOVEDINDGANGEN KL. 11.00 SANSERUMMET KL. 10.30
23/4	FÆLLESSANG V. HENRIK OG JOHANNES	CAFÉEN KL. 10.30
24/4	ERINDRINGS-DANS	CAFÉEN KL. 11.00
25/4		
26/4		
27/4		
28/4	MUSIK – MGP VINDERSANGE	CAFÉEN KL. 11.00
29/4	LEG PÅ PLEJEHJEM <i>(Deltagelse efter aftale)</i>	SANSERUMMET KL. 10.30
30/4	FÆLLESSANG I HAVEN	HOVEDINDGANGEN KL. 11.00

MADSERVICE ROSKILDE KOMMUNE

APRIL 2025

Periode 1/04/2025 30/04/2025

Side 1

TIR	Pølser	Chokoladeparfait
1	Med varm kartoffelsalat, sennep og ketchup	
ONS	Stegt sild	Hindbærdessert
2	Med persillesovs og rødbeder	Med flødeskum
TOR	Tikka Masala	Solbær/ribsgrød
3	Med knoldselleri og krydderier	Med fløde
FRE	Farsbrød	Pandekage
4	Med skysovs og hvidkålssalat med æble	Med vanilleis og rabarbersyltetøj
LØR	Kogt kylling	Høsekødssuppe
5	Med aspargesovs og smørdampede gulerødder	Med boller og urter
SØN	Bankekød (okse)	Appelsinfromage
6	Med kartoffelmos, rødløgskompot og surt	Flødeskum og hakket chokolade
MAN	Karrykål	Bærsuppe
7	Med hvidkål, gulerødder, svinekød og ris	Med tvebakker
TIR	Medister	Tiramisu i glas
8	Med skysovs og hjemmekogt rødkål	Pyntet med kakaopulver
ONS	Grøntsagsmousakka	Hvid chokolademousse
9	Med hjertesalat bulgur, rødløg og vinagrette	Med pynt
TOR	Forloren and	Is
10	Med skysovs, ribsgele og asier	Med karamelsauce
FRE	Hjemmerøget laks	Rabarbergrød
11	Med hollandaise, citron og råkost	Med fløde
LØR	Stegt kylling	Forårsløgssuppe
12	Med skysovs, blommechutney og drueagurker	Med radise/agurke kompot
SØN	Porchetta	Baileysfromage
13	Med stegte kartofler, skysovs, bagte løg og rysteribs	Med flødeskum og chokolade
MAN	Brændene kærlighed	Vafler
14	Med persillerødder, løg og rødbeder	Med syltetøj og flødeskum
TIR	Fiskefrikadeller	Vanillebudding
15	Med caperssovs, citron og gulerodsråkost	Med bærsovs
ONS	Krebinet	Abrikosgrød
16	Med skysovs, brasede kartofler og ærter	Med fløde
TOR	Hamburgerryg	Rabarbertrifli
17	Stuvet spinat, brunede kartofler, gulerødder	Med flødeskum
FRE	Mørbrad á la crème	Fragelitéroulade
18	Med kartoffelgratin og agurkesalat	Med hindbærpure
LØR	Coq au vin	Fersken
19	Fjerkræ med rødvin, bacon og dampet gulerødder	Med makronflødeskum
SØN	Flæskesteg	Islagkage
20	Med skysovs og hjemmekogt rødkål	Hjemmelavet nøddebund og bailey is
MAN	Lammesteg	Gammeldags æblekage
21	Med flødebagte kartofler, spinatsalat med appelsin	Med flødeskum og ribsgele
TIR	Stegt kalvelever	Rabarbersuppe (lun)
22	Med bløde løg, skysovs og asier	Med frossen flødetop
ONS	Frikadeller	Ymerfromage
23	Med stuvet ærter og gulerødder, samt surt	Med jordbærsovs
TOR	Stegt fisk	Stikkelsbærgrød
24	Med persillesovs, citron og gulerodssalat med sennep	Med fløde

MADSERVICE ROSKILDE KOMMUNE

APRIL 2025

Periode 1/04/2025 30/04/2025

Side 2

FRE	Svampefrikadeller	Rabarber crumble
25	Med skysovs og smørdampede gulerødder	Med makronflødeskum med sirup
LØR	Paprikagryde	Fiskeanretning
26	Med svinekød,bacon,cocktailpølser og agurkesalat	Med flutes (kold)
SØN	Sprængt nakke	Sherryfromage
27	Med dijonsovs og franske ærter	Med chokolade og nødder
MAN	Hakkebøf	Æblegrød
28	Med bløde løg,skysovs og drueagurker	Med fløde
TIR	Kyllingefrikadeller	Panna cotta
29	Med stuvet spidskål og rødbeder	Med hjemmelavet rabarbersirup
ONS	Fisk florentine	Fløderand
30	Med spinat,citron,hvidvinssovs og råkost	Med karamelsovs

Spørgsmål omkring allergener kontakt køkkenet



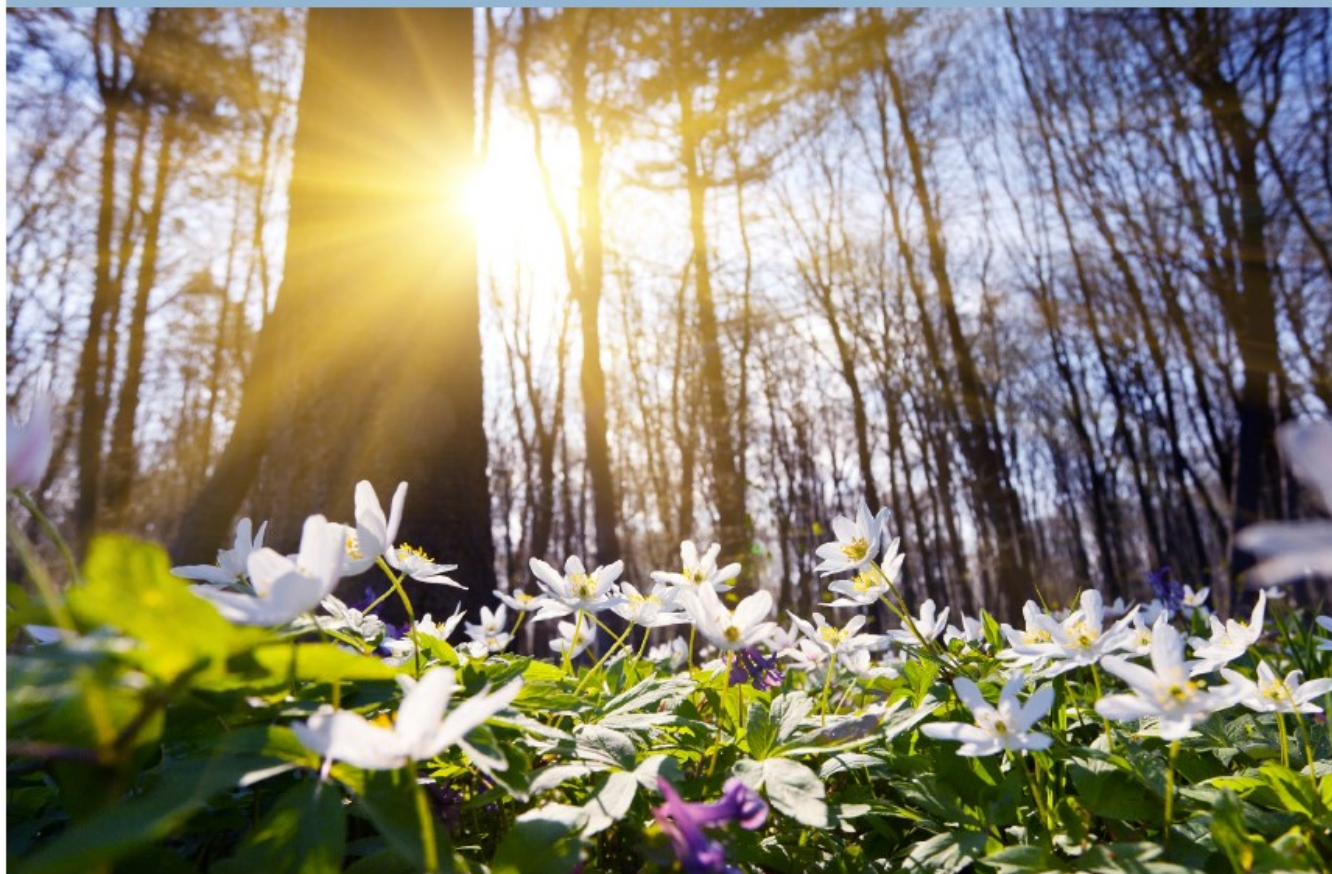

Marte Meo metoden

På Demenscenter Kristiansminde har vi taget Marte Meo metoden til os som den primære kommunikationsmetode i relationen mellem borgere og personalet.

Ved brugen af Marte Meo støttes borgere med demens i at bibeholde deres færdigheder længst muligt. Marte Meo metoden har vist sig at være særdeles givende i forhold til udviklingen af medarbejdernes samspilskompetencer og har bevirket at livskvaliteten integriteten og trivslen er øget hos borgere med demens.